

**FAILLISEMENTSVERSLAG** Nummer: 2 Datum: 2 september 2014

In dit verslag worden de werkzaamheden en de stand van de boedel beschreven over de afgelopen periode. De curator baseert zich op aangetroffen gegevens en informatie van derden. De juistheid daarvan staat thans nog niet vast, zodat mogelijkerwijs gegevens en cijfers in een later stadium aanpassing behoeven. Aan dit verslag kunnen geen rechten worden ontleend. De inhoud van de papieren versie is identiek aan de digitale versie.

1.

Gegevens gefailleerde : Stichting **DE SPEELWERK GROEP** statutair gevestigd te Arnhem, kantoorhoudende te (7941 AS) Meppel aan het adres Noordeinde 31, KvK-nummer 04069192

Faillissementsnummer : F19/13/385

Datum uitspraak : 3 december 2013

Curator : Mr. J.S. van Burg

R-C : Mr. J.H.W.R. Orriëns-Schipper

Activiteiten onderneming : Het ontwikkelen en aanbieden van kinderopvang en/of peuterspeelzaalwerk in de ruimste zin.

Omzetgegevens :

Personeel gemiddeld aantal : geen personeel

Verslagperiode : 1 februari 2014 tot t/m 31 juli 2014

Bestede uren in verslagperiode : 22,5 uren

Bestede uren totaal : 52,1 uren

2.

Gegevens gefailleerde : Stichting **SPEELWERK KINDEROPVANG** statutair gevestigd te Arnhem, kantoorhoudende te (7941 AS) Meppel aan het adres Noordeinde 31, KvK-nummer 04069192

Faillissementsnummer : F19/13/387

Datum uitspraak : 3 december 2013

Curator : Mr. J.S. van Burg

R-C : Mr. J.H.W.R. Orriëns-Schipper

Activiteiten onderneming : Het ontwikkelen en aanbieden van kinderopvang en/of peuterspeelzaalwerk in de ruimste zin.

Omzetgegevens :

Personeel gemiddeld aantal : 401 personeelsleden

Verslagperiode : 1 februari 2014 t/m 31 juli 2014

Bestede uren in verslagperiode : 325 uren

Bestede uren totaal : 814,5 uren

3.

Gegevens gefailleerde	:	Stichting <b>LUNCHPLEIN</b> statutair gevestigd te Arnhem, kantoorhoudende te (7941 AS) Meppel aan het adres Noordeinde 31, KvK-nummer 04069192
Faillissementsnummer	:	F19/13/383
Datum uitspraak	:	3 december 2013
Curator	:	Mr. J.S. van Burg
R-C	:	Mr. J.H.W.R. Orriëns-Schipper
Activiteiten onderneming	:	Het ontwikkelen en aanbieden van kinderopvang en/of peuterspeelzaalwerk in de ruimste zin.
Omzetgegevens	:	
Personeel gemiddeld aantal	:	8 personeelsleden
Verslagperiode	:	1 februari 2014 t/m 31 juli 2014
Bestede uren in verslagperiode	:	12 uren
Bestede uren totaal	:	16,5 uren

4.

Gegevens gefailleerde	:	Stichting <b>SPEELWERK GASTOUDERBUREAU</b> statutair gevestigd te Arnhem, kantoorhoudende te (7941 AS) Meppel aan het adres Noordeinde 31, KvK-nummer 04069192
Faillissementsnummer	:	F19/13/384
Datum uitspraak	:	3 december 2013
Curator	:	Mr. J.S. van Burg
R-C	:	Mr. J.H.W.R. Orriëns-Schipper
Activiteiten onderneming	:	Het ontwikkelen en aanbieden van kinderopvang en/of peuterspeelzaalwerk in de ruimste zin.
Omzetgegevens	:	
Personeel gemiddeld aantal	:	7 personeelsleden
Verslagperiode	:	1 februari 2014 t/m 31 juli 2014
Bestede uren in verslagperiode	:	10,4 uren
Bestede uren totaal	:	16,1 uren

5.

Gegevens gefailleerde	:	Stichting <b>SPEELPEUTER</b> statutair gevestigd te Arnhem, kantoorhoudende te (7941 AS) Meppel aan het adres Noordeinde 31, KvK-nummer 04069192
Faillissementsnummer	:	F19/13/386
Datum uitspraak	:	3 december 2013
Curator	:	Mr. J.S. van Burg
R-C	:	Mr. J.H.W.R. Orriëns-Schipper
Activiteiten onderneming	:	Het ontwikkelen en aanbieden van kinderopvang en/of peuterspeelzaalwerk in de ruimste zin.
Omzetgegevens	:	
Personeel gemiddeld aantal	:	71 personeelsleden

Verslagperiode : 1 februari 2014 t/m 31 juli 2014  
Bestede uren in verslagperiode : 14,7 uren  
Bestede uren totaal : 19,3 uren

6.

Gegevens gefailleerde : de besloten vennootschap **SPEELWERK HOLDING B.V.**  
statutair gevestigd te Meppel, kantoorhoudende te (7941  
AS) Meppel aan het adres Noordeinde 31, KvK-nummer  
54693160

Faillissementsnummer : F19/14/142  
Datum uitspraak : 27 juni 2014  
Curator : Mr. J.S. van Burg  
R-C : Mr. J.H.W.R. Orriëns-Schipper

Activiteiten onderneming : Het al dan niet tezamen met andere deelnemen in en het  
besturen van andere ondernemingen

Omzetgegevens :  
Personeel gemiddeld aantal : 0

Verslagperiode : 27 juni 2014 t/m 31 juli 2014  
Bestede uren in verslagperiode : 2,9 uren  
Bestede uren totaal : 2,9 uren

## 0. Inleiding

### Pre-pack

De Speelwerk Groep laat zich weergeven in het navolgende organogram:

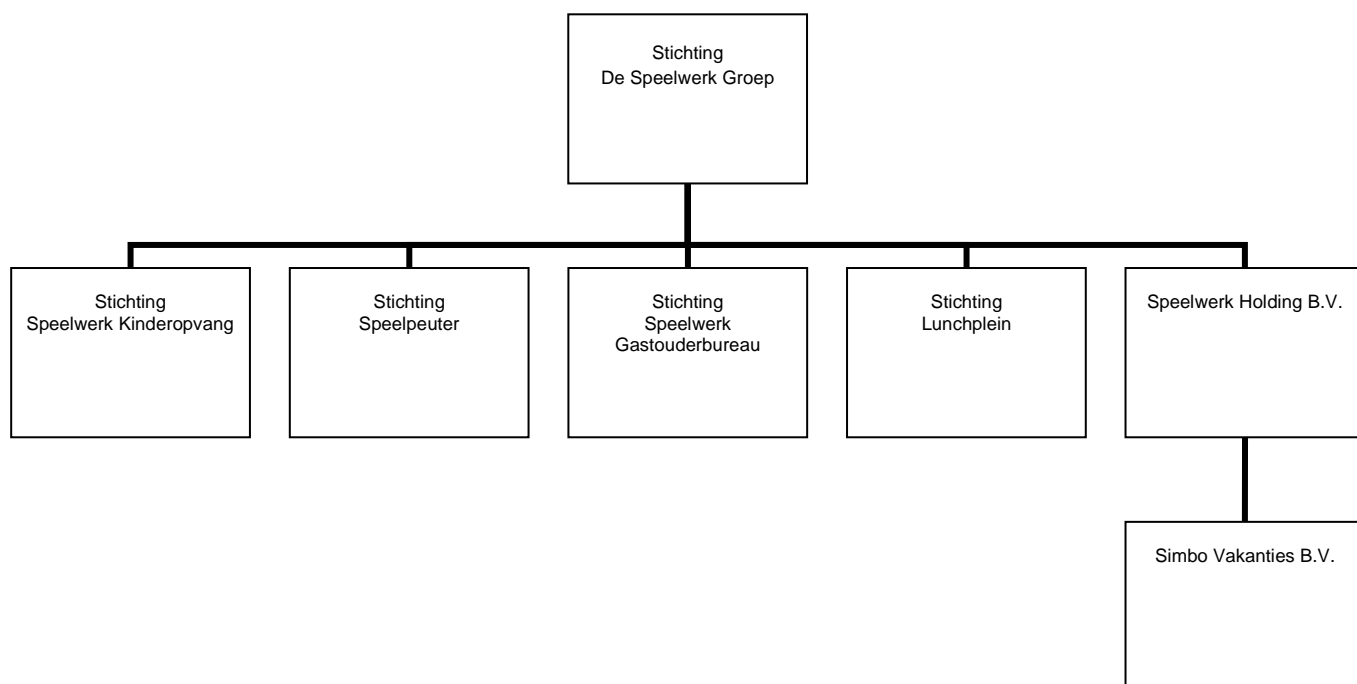

Stichting De Speelwerk Groep maakt zoals uit bovenstaand organigram blijkt als moederstichting deel uit van de Speelwerk Groep. Op 15 november 2013 is door de advocaat van de moederstichting een verzoek gedaan aan de rechtbank Gelderland, locatie Zutphen, om vooruitlopend op de uit te spreken faillissementen van de stichtingen die tot de Speelwerk Groep behoren, een zogenaamde pre-pack toe te staan ten behoeve van een oplossing voor de financiële problemen van de groep en de voorziene daarmee verbandhoudende discontinuïteit welke tot grote maatschappelijke en financiële schade zou leiden.

In die zogenaamde pre-pack periode moest beoordeeld worden of er mogelijkheden waren voor een onmiddellijke voortzetting van een zo groot mogelijk deel van de activiteiten van de Speelwerk Groep middels verkoop van de activa der verschillende stichtingen aan een koper.

De pre-pack is een uit Engeland “overgewaaid” onderdeel van de Insolventiepraktijk. In Nederland wordt de zogenaamde pre-pack sedert ca 2012 sporadisch en de laatste tijd steeds vaker toegepast. Het komt er op neer dat de verzoeker, in dit geval de moederstichting, een verzoek doet aan de rechtbank waarin verzocht wordt om een zogenaamde stille bewindvoerder aan te wijzen, waarbij de stille bewindvoerder als taak krijgt, te beoordelen of een activatransactie aanvaardbaar is op het moment dat uiteindelijk een faillissement wordt uitgesproken. Of een dergelijke beoogde transactie aanvaardbaar is, wordt door de stille bewindvoerder beoordeeld, rekening houdende met alle belangen doch met name de belangen van de crediteuren die betrokken zijn bij het uiteindelijke faillissement alsook belangen van maatschappelijke aard. Het voordeel van de pre-pack is dat in relatieve rust, zonder de hectiek van een faillissement, een dergelijke transactie beoordeeld kan worden waardoor de kans het grootst is dat de hoogst haalbare opbrengst wordt behaald zowel voor crediteuren, werknemers als overige belanghebbenden.

Op 18 november 2013, is door de rechtbank Gelderland naar aanleiding van het ingediende verzoek in overleg met de Rechtbank Noord-Nederland aan mr. J.S. van Burg verzocht om als zogenaamde stille bewindvoerder op te treden, welk verzoek door hem is aanvaard.

### **Belang Pre-pack**

De onderbouwing voor het verzoek tot toepassing van de pre-pack houdt kort gezegd in dat er binnen de groep van stichtingen locaties aanwezig zijn die een positieve ebitda laten zien alsook een aantal locaties die een negatieve ebitda laten zien en dat door de uiteindelijk verwachte faillissementen van alle locaties de positieve delen van de groep onevenredig veel schade zouden lijden en dit tot onnodige kapitaal vernietiging zou lijden.

Een direct uitgesproken faillissement zou immers tot zodanige onrust onder ouders/opdrachtgevers leiden dat ook een “leegloop” van de positieve locaties zeer waarschijnlijk zou zijn. Daardoor zou de kans bijzonder groot zijn dat de op zich positief draaiende delen van de groep niet zouden kunnen worden gecontinueerd en als zodanig ook niet zouden kunnen worden overgedragen waardoor de aanwezige goodwill van de door de stichtingen gedreven ondernemingen volledig zou wegvloeien.

Een verbonden belang om dit zoveel als mogelijk te voorkomen middels verkoop van de gezonde delen van de groep was daarbij natuurlijk ook gelegen in het behoud van de werkgelegenheid voor een zo groot mogelijk deel van de ca 500 personeelsleden.

### **Beoogde transactie**

In het verzoek van 15 november 2013 van de advocaat van Stichting De Speelwerk Groep is reeds een mogelijke oplossing aangegeven. Voorafgaand aan de indiening van het verzoek heeft namelijk Stichting De Speelwerk Groep de markt verkend op mogelijke overname kandidaten waarbij naast "harde" selectiecriteria als financiële gezondheid etc. ook "zachtere" eisen zijn gesteld zoals het onderschrijven van het maatschappelijke c.q. ideële oogmerk van de groep (waarbij dus niet alleen winstoogmerk voorop staat maar tevens maatschappelijke betrokkenheid met de regio's waarin de voorziening gedreven wordt).

Aldus is een aantal overname kandidaten geselecteerd en benaderd met wie onder strikte geheimhouding verkennende gesprekken zijn gevoerd welke tot initiële overname voorstellen hebben geleid uit welke verschillende scenario's een keuze diende te worden gemaakt. Op dat moment is het pre-pack verzoek ingediend.

### **Beoordeling beoogde transacties**

De stille bewindvoerder heeft zich op basis van een door hem met de Groep gesloten overeenkomst van opdracht "sui generis" als taak gesteld om allereerst de selectie van mogelijke overname kandidaten en vervolgens de door die kandidaten uitgebrachte overname voorstellen c.q. biedingen te beoordelen. Bij deze beoordeling heeft de stille bewindvoerder zich laten leiden door de belangen van crediteuren en belangen van maatschappelijke aard zoals behoud van werkgelegenheid, behoud van de betreffende voorzieningen in krimpgebieden etc.

Vanaf het moment dat de stille bewindvoerder zijn werkzaamheden aanving, op 18 november 2013, tot aan de dag van de faillissementen van de Groep, heeft hij zich omtrent de beoogde transacties laten voorlichten. Daartoe heeft hij gesprekken gevoerd en/of telefonisch danwel per email contact gehad met het bestuur en de controller van de Speelwerk Groep, de advocaat van de Groep zijnde de heer mr. C.W. Klomp van Bierman Advocaten, en diverse externe deskundigen. Bovendien heeft de stille bewindvoerder zich laten voorlichten door partijen uit dezelfde branche omtrent de markt, de marktontwikkelingen, de mogelijkheden van overname in het algemeen en de waardering van activiteiten.

Alvorens de overname voorstellen op hun specifieke onderdelen te beoordelen, heeft de stille bewindvoerder onderzocht of de Speelwerk Groep in de huidige vorm levensvatbaar is en of er alternatieven waren voor de beoogde transacties.

Met betrekking tot de levensvatbaarheid van de Speelwerk Groep heeft de stille bewindvoerder zich laten voorlichten en onderzoek gedaan op basis van door interne en externe deskundigen gemaakte doorrekeningen. De conclusie was dat de groep in de huidige vorm/omvang vanwege het (te grote) aantal negatieve ebitda locaties niet levensvatbaar was en dat de kosten van een noodzakelijke reorganisatie/afslanking middels het afvloeien van personeel, het afstoten van onroerend goed en het aanpassen van huurovereenkomsten ca € 2.500.000, - zouden bedragen zijnde een zodanig hoog bedrag dat een dergelijk alternatief scenario financieel volstrekt niet haalbaar was.

Met betrekking tot alternatieven in de markt heeft de stille bewindvoerder bovendien in overweging genomen de informatie dat gegeven de financiële positie van de groep een fusie met of een verkoop aan een andere partij buiten faillissement niet tot de reële mogelijkheden behoorde. Daarbij nam de stille bewindvoerder in aanmerking het feit dat al geruime tijd vóór 18 november 2013 geruchten gingen dat het niet goed ging met de ondernemingen van de Speelwerk Groep waardoor de markt en

opdrachtgevers argwanend en terughoudend optraden en er bovendien in toenemende mate onzekerheid, onduidelijkheid en ontrust bij werknemers is ontstaan. Dit bracht de stille bewindvoerder tot de conclusie dat het ingezette verkooptraject onder de gegeven omstandigheden inderdaad de enige reële optie was waarbij de beoordeling van de mogelijke transacties na faillissement zorgvuldig en grondig uitgevoerd diende te worden.

Daartoe heeft de stille bewindvoerder samen met de bestuurder van de Speelwerk Groep met de diverse overname kandidaten een tweede gespreksronde gehouden teneinde de eerder door hen uitgebrachte biedingen door hen te laten verduidelijken en deze kandidaten de gelegenheid te verschaffen nadere informatie te verkrijgen zodat zij uiteindelijk een definitief bod / overname voorstel neer konden leggen waartoe aan allen dezelfde termijn is gesteld. Aldus zijn er uiteindelijk drie definitieve biedingen/overname proposities uitgewerkt en bij de bestuurder en de stille bewindvoerder neergelegd. Net als in de eerste ronde kon een daarvan zowel gelet op de omvang en kwaliteit van de te behouden werkgelegenheid als van het aantal over te nemen eigen panden en het aantal te behouden locaties duidelijk als de meest aantrekkelijke optie worden aangemerkt zijnde het voorstel van Stichting Travers.

Na afronding van het onderzoek heeft de stille bewindvoerder zijn conclusies gedeeld met de rechtbank en dan met name met de rechter-commissaris die naar alle waarschijnlijkheid als zodanig benoemd zou worden. Vervolgens heeft hij de rechter-commissaris meegedeeld dat indien de faillissementen van de Stichting De Speelwerk Groep c.s. zouden worden uitgesproken en hij als curator zou worden aangesteld, hij op de eerste dag de beoogde transactie uit zou (willen) voeren welk voornemen door de beoogde rechter-commissaris positief is beoordeeld. Vervolgens hebben de Stichting Speelwerk Groep c.s. op 3 december 2013 eigen aangifte van faillissement gedaan en is de beoogde activatransactie geëffectueerd op de dag van uitspraak van de faillissementen van de Stichting De Speelwerk Groep, Stichting Lunchplein, Stichting Speelwerk Gastouderbureau, Stichting Speelpeuter en Stichting Speelwerk Kinderopvang.

Met het bovenstaande heeft curator verantwoording afgelegd over de periode van de zogenaamde pre-pack.

## **1. Inventarisatie**

### **1.1 Directie en Organisatie per stichting**

verslag 1

Voor alle stichtingen geldt dat de statutaire zetel gevestigd is in Arnhem in verband waarmee de Rechtbank Gelderland, locatie Zutphen het faillissement heeft uitgesproken en daarna heeft overgedragen aan de rechtbank Noord Nederland, locatie Assen.

De juridische structuur blijkt uit hierboven weergegeven organogram.

#### **a. Stichting de Speelwerkgroep**

De stichting is opgericht op 31 december 2001. Bestuurders van deze stichting zijn de heer W. Hardenberg en mevrouw M.M.M. Spaninks.

b. Stichting Speelwerk Gastouderbureau

De stichting is opgericht op 15 november 2005. Bestuurders van deze stichting zijn de heer W. Hardenberg en mevrouw M.M.M. Spaninks.

c. Stichting Lunchplein

De stichting is opgericht op 11 september 2006. Bestuurders van deze stichting zijn de heer W. Hardenberg en mevrouw M.M.M. Spaninks.

d. Stichting Speelpeuter

De stichting is opgericht op 18 december 1995. Bestuurders van deze stichting zijn de heer W. Hardenberg en mevrouw M.M.M. Spaninks.

e. Stichting Speelwerk Kinderopvang

De stichting is opgericht op 31 december 2000. Bestuurders van deze stichting zijn de heer W. Hardenberg en mevrouw M.M.M. Spaninks.

*verslag 2* *Speelwerk Holding B.V.*

*Speelwerk Holding B.V. is opgericht op 15 februari 2012. Bestuurder van deze holding is de heer W. Hardenberg.*

1.2 Winst en verlies

*verslag 1* De winst- en verliesrekeningen bevinden zich in de administratie van gefailleerden. In de eerste verslagperiode heeft de curator zich met name bezig gehouden met de afwikkeling van de doorstart. Nu deze werkzaamheden grotendeels zijn afgerond zal de curator overgaan tot het doen van onderzoek van administratie, boekhouding en jaarrekeningen. In de komende verslagen komt de curator hier nog op terug zodat thans enkel volstaan wordt met de opgave van het geconsolideerde verlies over het boekjaar 2012 zijnde in totaal € 1.591.186,-.

*verslag 2* *Het betreffende onderzoek is nog niet afgerond.*

1.3 Balanstotaal

*verslag 1* De winst- en verliesrekeningen bevinden zich in de administratie van gefailleerden. In de eerste verslagperiode heeft de curator zich met name bezig gehouden met de afwikkeling van de doorstart. Nu deze werkzaamheden grotendeels zijn afgerond zal de curator overgaan tot het doen van onderzoek van administratie, boekhouding en jaarrekeningen. In de komende verslagen komt de curator hier nog op terug zodat thans enkel volstaan wordt met de opgave van het geconsolideerde balanstotaal over het boekjaar 2012 zijnde in totaal € 10.976.061,-.

*verslag 2* *Zie hiervoor sub 1.2*

#### 1.4. Lopende procedures

verslag 1 Er zijn door de curator vooralsnog geen door of tegen de gefailleerde stichtingen aanhangig gemaakte procedures aangetroffen.

verslag 2 *Afgezien van enkele (voltooide) incassozaken zijn er geen procedures meer aangetroffen.*

#### 1.5. Verzekeringen

verslag 1 De gefailleerde stichtingen hebben blijkens een inventarisatie de gebruikelijke (bedrijfs)verzekeringen afgesloten welke zijn/zullen worden beëindigd. Er dient nog beoordeeld te worden in hoeverre er aanspraken bestaan op mogelijke premierestituties.

verslag 2 *De betreffende verzekeringen zijn be-/geëindigd waarbij voor zover vereist om premierestitutie is verzocht. Er hebben inmiddels diverse restituties plaatsgevonden.*

#### 1.6 Huur

verslag 1 Een groot deel van de bij de gefailleerde stichtingen in gebruik zijnde bedrijfsruimtes werd gehuurd van (bijna allemaal) verschillende verhuurders. Zo snel mogelijk na uitspraak van de faillissementen en na realisatie van de doorstart zijn alle huurovereenkomsten met toestemming van de rechter-commissaris door de curator middels deurwaardersexploijt opgezegd op grond van art. 39 Fw. Ten aanzien van een aantal door de doortater aangegeven locaties zijn de verhuurders door de curator en de doorstarter benaderd met het verzoek in te stemmen met een indeplaatsstelling door de doorstarter. Voor zover bekend hebben al deze verhuurders daar - na al dan niet langdurig onderhandelen met de doorstarter over bijkomende voorwaarden - gehoor aan gegeven.

Met diverse verhuurders bestonden en bestaan nog discussies over verschillende aspecten zoals staat van oplevering etc. De curator streeft ernaar deze dispuuten zoveel als mogelijk is in onderling overleg te beslechten.

De huur na datum faillissement is ex artikel 39 Fw een boedelschuld. De boedelschulden worden door de curator beoordeeld en apart geadministreerd op de crediteurenlijst.

verslag 2 *De diverse discussies zijn in de verslagperiode allen in onderling overleg opgelost.*

#### 1.7 Oorzaak faillissement

verslag 1 **Inleiding**

De Speelwerk Groep beweegt zich op de markt voor kinderopvang welke markt de laatste jaren in zwaar weer is komen te verkeren. Een dalende bezetting als gevolg van gewijzigd overheidsbeleid en een zich sinds 2008 voortslepende recessie hebben een einde gemaakt aan de zich positief ontwikkelende markt en de goede financiële jaren voor veel ondernemers in de kinderopvang. Stichting De Speelwerk Groep is door deze ontwikkelingen eveneens zwaar getroffen. De bezetting daalde sterk – in 2013, net als in 2012, met bijna 18% - en de liquiditeit is steeds verder onder druk komen te staan. Naar verwachting kon de Speelwerk Groep najaar 2013 binnen enkele maanden niet meer aan haar betalingsverplichtingen voldoen.



Gezien ook het maatschappelijk belang van kinderopvang werd dit als een zeer onwenselijke situatie ervaren. Mogelijke discontinuïteit zou leiden tot onrust onder ouders, kinderen, medewerkers en andere belanghebbenden zoals gemeenten. Vanuit maatschappelijk oogpunt is het gewenst om onrust te voorkomen. Ouders (en hun werkgevers) willen zekerheid over de opvang, medewerkers willen weten waar zij aan toe zijn.

Vanuit dat oogpunt heeft het bestuur het besluit genomen om - uiteraard na uitvoerig overleg met en goedgekeurd door de Raad van Toezicht - de rechtbank te verzoeken een stille bewindvoerder aan te stellen ten einde de mogelijkheden van een snelle doorstart met een minimum aan financiële schade en maatschappelijke onrust te onderzoeken en zo mogelijk te realiseren.

### **Juridische structuur**

De Speelwerk Groep is van oorsprong een ideële en geen commerciële organisatie. De Speelwerk Groep wil van de wereld een speelplaats maken voor de kinderen, waar zij veilig kunnen spelen. De activiteiten van de Speelwerk Groep bestaan voornamelijk uit het aanbieden van gevarieerde, toegankelijke en marktgerichte kinderopvang en aanvullende diensten.

Aan het hoofd van de Groep staat zoals uit het organogram sub 1.1 ook blijkt Stichting De Speelwerk Groep. Groepsmaatschappijen zijn ondernemingen waarmee De Speelwerk Groep een economische en organisatorische eenheid vormt en waarop zij een beleidsbepalende invloed kan uitoefenen. Simbo Vakanties B.V is een besloten vennootschap, waarvan de aandelen voor 73,5% in het bezit zijn van Speelwerk Holding B.V. De resterende 26,5% is in het bezit van Iddo Fun Group B.V. De aandelen Speelwerk Holding B.V. worden voor 100% gehouden door Stichting De Speelwerk Groep.

De Groep bestaat uit de volgende entiteiten:

- Stichting De Speelwerk Groep
- Stichting Speelwerk Kinderopvang
- Stichting Speelpeuter
- Stichting Speelwerk Gastouderbureau
- Stichting Lunchplein
- Speelwerk Holding B.V.
- Simbo Vakanties B.V.

Speelwerk Holding B.V. waarin alleen de deelneming in Simbo Vakanties B.V. zit en deze laatstgenoemde zijn vooralsnog buiten de faillissementen gebleven hoewel de aandelen van Speelwerk Holding B.V. wel in het faillissement van de Groep vallen.

### **Kernactiviteiten en kengetallen**

De kernactiviteiten van De Speelwerk Groep zijn:

- Kinderopvang 0-4 jaar (stichting Speelwerk Kinderopvang)
- Buitenschoolse opvang 4-12 jaar (stichting Speelwerk Kinderopvang)
- Gastouderopvang (stichting Speelwerk Gastouderbureau)
- Peuterspeelzaalwerk (stichting Speelpeuter)
- Tussenschoolse opvang (stichting Lunchplein)
- Zomerkampen en jongerenreizen (Speelwerk Holding B.V. als houder van een meerderheidsbelang van de aandelen in Simbo Vakanties BV)

Speelwerk Kinderopvang exploiteert 57 locaties (KDV en/of BSO) in 33 plaatsen in de regio Noord Nederland. Het merendeel van de locaties is gelegen in de regio Meppel en omstreken. In de afgelopen jaren zijn echter ook diverse locaties geopend in bijvoorbeeld Groningen, Marum, Emmen en diverse andere gemeenten in Noord Nederland.

Speelwerk Kinderopvang heeft een maximale capaciteit (volgens het register kinderopvang) van ruim 3000 kindplaatsen. Najaar 2013 was circa 30% van de kindplaatsen daadwerkelijk bezet. Deze lage bezetting was direct het gevolg van de afnemende vraag in de laatste jaren.

De overige entiteiten hebben eveneens Noord Nederland als hun werkgebied. Het Lunchplein verzorgt tussenschoolse opvang op circa 70 scholen. Het Gastouderbureau heeft circa 460 koppelingen. Speelpeuter exploiteert circa 41 speelzalen in 5 gemeenten. Simbo Vakanties BV is landelijk actief en verzorgt zomerkampen en jongerenreizen in zowel binnen- als buitenland.

Stichting De Speelwerk Groep is eigenaar van een aantal panden, die vervolgens intern worden verhuurd aan Stichting Speelwerk Kinderopvang. Stichting De Speelwerk Groep is tevens eigenaar van logeerboerderij de Speelhoeve (in Scheerwolde). Deze logeerboerderij biedt vakanties aan aan schoolgaande thuiswonende kinderen in Nederland, die er om sociaaleconomische redenen nooit even tussenuit kunnen. De activiteiten van de logeerboerderij zouden per 1 januari 2014 worden beëindigd.

De Groep maakt onderdeel uit van KINDwijzer. Dit is een coöperatie met een landelijk netwerk van 15 toonaangevende kinderopvangorganisaties. Deze organisaties werken samen in een coöperatieve vereniging voor het delen en verder ontwikkelen van kennis en werkmethoden.

Samen met twee andere KINDwijzer organisaties heeft de Groep in de afgelopen jaren gewerkt aan een nieuw concept, handelend onder de merknaam Littels. Het betreft een franchiseconcept waarvan de Stichting De Speelwerk Groep mede ontwikkelaar en merkhouders is. Najaar 2013 waren nog geen Littels vestigingen geopend.

Op 1 november 2013 had de Groep het volgende aantal medewerkers in dienst, afgezien van Simbo Vakanties BV:

<b>Werkgever</b>	<b>Aantal</b>	<b>FTE</b>	<b>Gem. Leeftijd</b>	<b>Gem. Dienstj</b>
Stichting Lunchplein	8	2,90	36,00	3,81
Stichting Speelpeuter	64	17,89	47,06	9,36
Stichting Speelwerk Gastouderbureau	7	3,45	42,00	8,72
Stichting Speelwerk Kinderopvang	404	194,64	35,43	7,54
<b>Eindtotaal</b>	<b>483</b>	<b>218,88</b>	<b>37,08</b>	<b>7,74</b>

Simbo Vakanties BV opereert als een zelfstandige entiteit. Gedurende het jaar staat circa 7,5 FTE aan medewerkers op de loonlijst. Ten tijde van het uitvoeren van de reizen, met name in de zomervakantie, wordt gewerkt met tijdelijke inhuurkrachten.

### **Hoofdkantoor**

Het hoofdkantoor van de Groep is gevestigd aan het Noordeinde 31 in Meppel en wordt gehuurd. Op het hoofdkantoor zijn alle ondersteunende diensten ondergebracht, waaronder het klantcontactcenter, de financiële administratie, personeels- en salarisadministratie, P&O advies, directie en management,

communicatie, ICT etc. De ondersteunende diensten voeren de administratie voor alle Stichtingen en voor Speelwerk Holding BV. De administratie van Simbo Vakanties BV staat hierbuiten en wordt op het kantoor van deze entiteit zelf gevoerd. Het hoofdkantoor maakt juridisch onderdeel uit van Stichting Speelwerk Kinderopvang.

De kosten van het hoofdkantoor worden middels een verdeelsleutel doorbelast aan de andere entiteiten. Stichting Speelpeuter krijgt 15% van haar baten doorbelast ter dekking van de kosten van de ondersteunende diensten. Voor de stichting Speelwerk Gastouderbureau en stichting Lunchplein wordt gewerkt met een doorbelasting van 10% van hun baten. De resterende kosten van het hoofdkantoor komen volledig ten laste van de stichting Speelwerk Kinderopvang.

### **Verwevenheid**

De Groep, m.u.v. Simbo Vakanties B.V., heeft in de afgelopen jaren op een aantal gebieden geacteerd alsof zij één entiteit was. Hierdoor is de onderlinge verwevenheid groot:

- Diverse (huur)locaties worden gebruikt door meerdere entiteiten, vooral door Stichting Speelpeuter en Speelwerk Kinderopvang. Intern wordt huur doorbelast. Soms zijn de locaties in eigendom van Stichting De Speelwerk Groep, soms in eigendom van Speelwerk Kinderopvang.
- Management en staf van Stichting Speelpeuter, Lunchplein en Gastouderopvang zijn gehuisvest op het hoofdkantoor in Meppel.
- Beschikbare liquide middelen zijn middels rekening courant posities ingezet in die entiteit die op dat moment behoefte had aan liquide middelen. Hierdoor zijn omvangrijke intercompany R/C verhoudingen ontstaan.

### **Financiering**

De activiteiten van de Groep zijn grotendeels gefinancierd met eigen vermogen. Alleen een aantal panden in eigendom is gefinancierd middels hypothecaire leningen.

### **Resultaten 2012**

De Speelwerk Groep heeft een zeer slecht jaar 2012 beleefd. Hoewel stichting Speelpeuter, stichting Lunchplein en stichting Speelwerk Gastouderbureau allemaal een goede winstbijdrage hebben weten te realiseren, konden zij het verlies bij stichting Speelwerk Kinderopvang bij lange na niet compenseren. De Groep als geheel heeft uiteindelijk over 2012 een resultaat behaald van bijna € 1,6 miljoen negatief.

De Speelwerk Groep heeft in 2012 haar groepsomzet zien dalen van € 21,8 miljoen naar € 21,1 miljoen. Het omzetverlies bij de bestaande locaties van Stichting Speelwerk Kinderopvang is deels gecompenseerd met de aankoop van De Buitenkans in Heerenveen (een kinderopvang locatie) en de opstart van een aantal nieuwe locaties zoals Villa Petit Paradis in Groningen.

Op groepsniveau heeft Speelwerk Holding B.V. met € 1.6 miljoen omzet (aankoop van een meerderheidsbelang in Simbo Vakanties BV) er ook toe bijgedragen dat de groepsomzet in 2012 toch rond de € 20 miljoen is gebleven.

De huisvestingskosten zijn in 2012 verder toegenomen. Belangrijkste oorzaak hiervan is dat de Groep in 2012 over meer locaties beschikte dan in 2011. Ook de verhuizing naar een nieuw hoofdkantoor in Meppel heeft deze belangrijke kostenpost aanmerkelijk doen stijgen.

Omdat de bezetting in 2012 beduidend lager lag dan in 2011 en dus ook de omzet per locatie, stegen de huisvestingskosten in verhouding tot de omzet van 10,7 % naar 13% in 2012.

De beschikbare liquide middelen zijn in 2012 met € 3 miljoen afgenomen met name als gevolg van het slechte bedrijfsresultaat. Ook investeringen in nieuwe locaties en overnames zijn deels uit eigen liquide middelen gefinancierd.

De bestuurder heeft na goedkeuring van de Raad van Toezicht in juni 2013 besloten om de vaststelling van de jaarrekening 2012 uit te stellen. De jaarrekening 2012 is derhalve niet vastgesteld en is niet voorzien van een goedkeurende verklaring van de accountant gelet op de onzekerheid over de continuïteit van de Groep.

### **Resultaten 2013 en maatregelen**

Het jaar 2013 heeft net als 2012 wederom negatieve resultaten laten zien. Over het 1e halfjaar is, exclusief de resultaten van Simbo Vakanties BV, een negatieve ebitda (winst voor afschrijvingen, rentelasten en bijzondere baten en lasten) van -/- € 0,5 miljoen gerealiseerd. Het negatieve resultaat voor belasting en voor toerekening van een eventueel resultaat van Simbo Vakanties BV bedroeg, over het 1<sup>e</sup> halfjaar, -/- € 1,1 miljoen. Op basis van de resultaten over de eerste helft van 2013 kan aangenomen worden dat in heel 2013 een nog groter verlies is geleden dan het verlies van € 1,6 miljoen in 2012.

De omzet heeft ook in 2013 wederom een sterke daling laten zien (naar verwachting 18%) waarvoor de volgende oorzaken kunnen worden aangewezen:

- De langdurige recessie heeft een relatief hoge werkloosheid tot gevolg, welke in Noord Nederland ook nog boven het landelijk gemiddelde ligt. Veel ouders hebben hierdoor (tijdelijk) geen behoefte aan kinderopvang.
- Het overheidsbeleid van de afgelopen jaren heeft geleid tot daling van de kinderopvangtoeslag, waardoor veel ouders zich (noodgedwongen) hebben moeten wenden tot goedkopere informele opvang.
- De ontgroening in Noord Nederland, en zeker in landelijke gebieden, leidt tot (veel) lagere geboortecijfers, waardoor de nieuwe aanwas van baby's in sommige gevallen buiten proportioneel is gedaald.
- In de afgelopen jaren heeft een aantal sterke, lokale concurrenten zich gevestigd in het werkgebied van de Speelwerk Kinderopvang. Deze, vaak kleine, spelers bieden een hoge kwaliteit, kennen de buurt en de wijk, zijn maximaal flexibel en kennen veelal een lager uurtarief dan dat Speelwerk Kinderopvang biedt of kan bieden.
- Specifiek voor Speelwerk geldt dat de, ten opzichte van een paar jaar geleden, sterk gedaalde bezetting leidt tot minder aantrekkingskracht. Ouders zien graag goed gevulde locaties. Gemiddeld genomen is slechts 30% van de maximaal aanwezige kindplaatsen bezet.

De negatieve ebitda is nagenoeg geheel gerealiseerd door Speelwerk Kinderopvang; de overige entiteiten (Speelpeuter, Lunchplein, GOB) lieten een positieve ebitda zien. Gezien de onderlinge verwevenheid van de diverse entiteiten – en dan met name vanwege de ontstane onderlinge rekening courant verhoudingen – heeft een eventuele discontinuïteit van Speelwerk Kinderopvang direct gevolgen voor alle entiteiten.

Het verlies van 1,6 miljoen dat eind 2012 werd gerealiseerd was niet voorzien, hetgeen ook blijkt uit allerlei investeringen die eind 2011 of zelfs nog in 2012 door het toenmalige bestuur zijn gedaan. Pas eind 2012 bleek dat de jaarexploitatie -/- € 1,6 miljoen (negatief) zou bedragen.

Toen duidelijk werd dat over de eerste helft van 2013 wederom een aanzienlijk verlies werd gerealiseerd, heeft de Raad van Toezicht besloten om een Bestuurder ad interim aan te stellen met als opdracht om een zo groot mogelijk deel van de activiteiten van Stichting De Speelwerk Groep voor de toekomst zeker te stellen.

Voor 2014 werd opnieuw een verdere terugloop in de omzet voor kinderopvang van minimaal 8,6% verwacht. Doordat de omzet blijft dalen is het zeer moeilijk om tijdig de kostenstructuur aan te passen, temeer omdat een minimum inzet van personeel was (veel kleine groepen, waardoor de (wettelijk verplichte) kind/leidsterratio niet verder kan worden geoptimaliseerd) bereikt.

De dekking van de vaste kosten (huisvesting en kosten hoofdkantoor) kwam hierdoor verder onder druk te staan. In het verleden zijn huurcontracten afgesloten met het idee dat een locatie een bezetting van >80% zou moeten kunnen behalen. De gemiddelde bezetting als percentage van de maximale capaciteit bedroeg echter slechts 30%. De huurkosten staan hiermee, logischerwijs, niet meer in verhouding.

Omdat in het verleden locaties schaars waren (en de wachtlijsten lang) hebben veel kinderopvang organisaties langlopende huurcontracten gesloten. Zo ook Speelwerk Kinderopvang. Huurcontracten waren hierdoor niet direct te beëindigen en huurvoorwaarden zijn niet direct aan te passen. Diverse contracten liepen door tot na 2020. De eerstvolgende opzegdatum van een aantal contracten is 2015. Enkele contracten, behorend bij onrendabele locaties, die opgezegd konden worden, zijn ook daadwerkelijk opgezegd en lopen af in 2014.

Het sluiten van onrendabele locaties, zonder beëindiging van het huurcontract, leidt echter in nagenoeg geen enkel geval tot een verbetering van het resultaat. Sterker nog, in veel gevallen wordt het verlies, door sluiting, zelfs nog groter (als de locatie nog een beperkte dekkingsbijdrage laat zien die kleiner is dan de huurkosten van een leeg pand). In het 2<sup>e</sup> kwartaal van 2013 is met een aantal verhuurders gesproken over huurverlaging. De wil onder verhuurders om huurkosten aanzienlijk te verlagen of om een deel van de eerder gehuurde m<sup>2</sup>'s terug te nemen leek echter beperkt aanwezig.

Vanwege de slechte financiële situatie is Speelwerk Kinderopvang genoodzaakt (geweest) om zich terug te trekken uit een aantal lopende projecten. Zo heeft zij zich kort voor het zetten van de finale handtekening teruggetrokken uit de peuteropvang in Meppel, omdat niet werd verwacht dat deze peuteropvang kostendekkend zou kunnen worden geëxploiteerd. Daarnaast heeft Speelwerk Kinderopvang zich teruggetrokken uit een aantal brede scholen, wederom vanuit kostenperspectief.

Voor 2014 is een financiële prognose opgesteld. Hierbij zijn zowel de strategisch belangrijke en/of financiële rendabele locaties in beeld gebracht. Hierdoor is ook duidelijk geworden welke locaties niet langer levensvatbaar waren.

Oorspronkelijk was het de bedoeling om de eerste reorganisatie, die in het voorjaar van 2013 is ingezet, te laten volgen door een tweede reorganisatie, waarbij diverse locaties zouden worden gesloten. Gebleken is echter dat het sluiten van locaties geen optie was, vanwege alle langlopende huurcontracten die erop rustten. Daarnaast was het aantal niet rendabele locaties zo groot, dat als deze gesloten zouden worden het hoofdkantoor ook weer substantieel zou moeten krimpen. Ook dit was echter geen optie omdat een organisatie nu eenmaal een minimale bezetting nodig heeft.

Ook is gekeken naar het scenario waarbij de niet rendabele locaties zouden worden gesloten, de huurcontracten zouden worden afgekocht en het personeel (conform een in september 2013 vastgesteld sociaal plan) zou afvloeien. De kosten die hiermee samenhangen bleken echter dermate hoog (circa € 2,5 miljoen) dat dit financieel niet haalbaar was.

Op basis van de verwachtingen voor 2014 is ten slotte in het najaar van 2013 een liquiditeitsprognose opgesteld waaruit bleek dat de Groep begin 2014 naar verwachting niet langer aan haar verplichtingen kon voldoen.

Het bestuur van de stichtingen heeft vervolgens vanuit haar verantwoordelijkheid als maatschappelijk ondernemer naar de ouders en kinderen en naar de maatschappij besloten middels een verzoek tot toepassing van de pre-pack een doorstart van haar activiteiten door een derde na te streven. De Groep heeft daartoe - zoals hierboven beschreven - een aantal gerenommeerde partijen in de markt voor kinderopvang benaderd met de vraag of zij interesse hadden in overname van alle of een deel van de activiteiten van de Groep waarna zij later toen de contouren van een mogelijke doorstart zich aftekenden aan de rechtbank heeft verzocht een stille bewindvoerder aan te stellen om het traject richting de onafwendbare faillissementen te voltooien.

*verslag 2* Zoals hierboven reeds aangegeven zit in Speelwerk Holding B.V. alleen de deelneming in Simbo Vakanties B.V., welke aandelen via de holding in het faillissement van Stichting Speelwerk Groep vallen. Teneinde de aandelen van Simbo Vakanties B.V. te kunnen vervreemden heeft de curator op eigen aangifte het faillissement verzocht van Speelwerk Holding B.V., welk faillissement door de Rechtbank Noord-Nederland, locatie Assen, op 27 juni 2014 is uitgesproken.

## **2. Personeel**

### **2.1 Aantal ten tijde van faillissement**

*verslag 1* Op de datum van uitspraak van het faillissement waren er per stichting in dienst:

Stichting Speelwerk Groep	geen personeelsleden
Stichting Speelwerk Kinderopvang	401 personeelsleden
Stichting Speelwerk Gastouderbureau	7 personeelsleden
Stichting Speelpeuter	71 personeelsleden
Stichting Lunchplein	8 personeelsleden

*verslag 2* Speelwerk Holding B.V. had geen personeelsleden in dienst.

### **2.2. Aantal in jaar voor faillissement**

*verslag 1* In het jaar voor de faillissementen waren ongeveer 525 personen in dienst.

### **2.3. Datum ontslagaanzegging**

*verslag 1* De curator heeft na verkregen toestemming van de rechter-commissaris de arbeidsovereenkomsten mondeling en bij schrijven d.d. 3 december 2013 opgezegd.

## Werzaamheden

verslag 1 Er hebben de gebruikelijke werkzaamheden plaatsgevonden waarbij mondelinge, telefonische en schriftelijke contacten zijn onderhouden met de rechter-commissaris, werknemers en het UWV en vakbonden.

Op 3 december 2013 heeft er 's avonds bij Hotel Van der Valk te Oosterwolde een bijeenkomst met het voltallige personeel plaatsgevonden waarbij de faillissementen bekend zijn gemaakt, het ontslag is aangezegd en de gevolgen van het faillissement voor het personeel uiteen zijn gezet en uitleg is gegeven over de doorstart en eventuele tijdelijke voorzetting der activiteiten bij welke bijeenkomst ook medewerkers van het UWV en de vakbond aanwezig zijn geweest om tekst en uitleg over de (administratieve) afwikkeling van de loongarantieregeling te geven.

### 3. Activa

#### Onroerende zaken

##### 3.1. Beschrijving

verslag 1 Stichting Speelwerk Kinderopvang alsmede Stichting De Speelwerk Groep hebben diverse onroerende zaken in eigendom waarvan aanvankelijk zes en uiteindelijk vijf in het kader van de sub 6.3 vermelde activatransactie aan Stichting Travers zijn verkocht terwijl de resterende onroerende zaken (afgezien van het object Havelte) nog verkocht dienen te worden. De al wel verkochte onroerende zaken dienen (deels)nog getransporteerd te worden welke transporten in de komende tijd zijn voorzien.

Voor alle objecten zijn in het kader van het pre-pack verzoek taxatierapporten opgesteld en aan de curator ter hand gesteld.

Het betreft de navolgende onroerende zaken staande en gelegen te:

1. Havelte aan het adres Schapendrift 22, kadastraal bekend gemeente Havelte, sectie I nummer 4154A, appartementsindex 2. (Groep)
2. Lemele aan het adres Kerkweg 1A, kadastraal bekend gemeente Ambt-Ommen, sectie G nummer 6474. (Groep)
3. Lemmer aan het adres Betelgeuze 5, recht van erfpacht, kadastraal bekend gemeente Lemmer, sectie A nummer 9878. (Groep)
4. Nijeveen aan het adres Binnenveen 2a, kadastraal bekend gemeente Nijeveen, sectie H nummer 1098. (Groep)
5. Nijeveen aan het adres Dorpstraat 41, kadastraal bekend gemeente Nijeveen, sectie H nummer 261. (Kinderopvang)
6. Staphorst, aan het adres J.C. van Andelweg 4, kadastraal bekend gemeente Staphorst, sectie AA nummer 5008. (Kinderopvang)
7. Oosterwolde aan het adres Broekhorsterweg 21, kadastraal bekend gemeente Oosterwolde, sectie C nummer 6121. (Groep)

8. De Wijk aan het adres Julianaweg 28, kadastraal bekend gemeente De Wijk, sectie F nummer 3522 (gedeeltelijk). (Kinderopvang)
9. Scheerwolde aan het adres Blokzijlseweg 8, kadastraal bekend gemeente IJselham, sectie P, nummer 1502/1603 voor 20/100<sup>ste</sup> deel. (Groep)

### 3.2 Verkoopopbrengst

verslag 1 In het kader van de onder sub 6.3 vermelde doorstart middels een met Stichting Travers gesloten activatransactie heeft verkoop van in totaal 6 onroerende zaken (nummer 1 t/m 6) plaatsgevonden voor een totaalbedrag ad € 1.247.000,- zulks met instemming van de hypotheekhouder waarbij de onroerende zaak te Havelte vanwege een voorkeursrecht van koop uiteindelijk niet aan Stichting Travers maar voor € 1.000,- meer aan de gemeente Westerveld is verkocht waarbij Stichting Travers het object van de gemeente Westerveld gaat huren.

Het is thans nog niet duidelijk wat de opbrengst van de nog niet verkochte objecten zal zijn. De curator is nog doende met verkoop.

verslag 2 *Het object aan de Julianaweg 28 te De Wijk (object 8) bleek medio 2013 al wel verkocht maar nog niet geleverd te zijn in verband met een overeengekomen noodzakelijke bestemmingsplanwijziging (van kinderopvang naar wonen) welke voorafgaand aan de levering gerealiseerd diende te zijn. Het object is verkocht voor een koopsom van € 150.000,00 welke koopsom uiteraard pas na levering voldaan zal worden waartoe door de curator dan ook met toestemming van de rechter-commissaris de bestemmingsplanwijzigingsprocedure is opgestart teneinde tot afronding van de transactie te komen. Wijziging en levering wordt in het najaar van 2014 verwacht.*

*Object 7 is door de hypotheekhouder ter verkoop bij een makelaar ondergebracht hetgeen tot dusverre niet tot verkoop heeft geleid. Wel zijn er via de makelaar onderhandelingen over mogelijke tijdelijke verhuur opgestart welke inmiddels met toestemming van de rechter-commissaris tot tijdelijke verhuur vanaf 1 november 2014 tot en met 31 december 2015 aan de gemeente Ooststellingwerf hebben geleid voor een huurprijs van € 2.500,00 per maand welke huur aan de hypotheekhouder wordt voldaan die daarvoor echter een boedelbijdrage van € 500,00 per maand aan de boedel voldoet.*

*Object 9 is ook thans nog niet verkocht. De curator is echter inmiddels wel in een vergevorderd stadium van onderhandeling daarover met de mede-eigenaar en verwacht de verkoop de komende verslagperiode af te kunnen ronden.*

### 3.3 Hoogte hypotheek

verslag 1 Op diverse onroerende zaken rusten hypothecaire inschrijvingen ten behoeve van de ABN AMRO Bank N.V. en de Gemeente Westerveld als omgeschreven sub 5.3.

### 3.4 Boedelbijdrage

verslag 1 Met de gemeente Westerveld is overeenkomstig de separatistenregeling een boedelbijdrage ad € 4.115,- overeengekomen. Met de ABN Amro Bank N.V. is in het kader van de activatransactie geen boedelbijdrage overeengekomen gelet op het door de boedel middels de transacties te realiseren vrij actief.



verslag 2 *De verkoop van object 8 en 9 levert, na aftrek van de noodzakelijke verkoopkosten, vrij boedelactief op tot het bedrag van de gehele koopsom zodat er geen boedelbijdragen aan de orde zijn. Voor wat betreft object 7 zie onder 3.2.*

#### Werkzaamheden

verslag 1 Zie ook sub 6. Er hebben tal van met het realiseren van de verkoop c.q. doorstart verbandhoudende werkzaamheden plaatsgevonden en er dienen nog tal van soortgelijke werkzaamheden plaats te vinden.

verslag 2 *De betreffende werkzaamheden zijn gecontinueerd.*

#### Bedrijfsmiddelen

##### 3.5 Beschrijving

verslag 1 De curator heeft - in overeenstemming met de administratie van de gefailleerden - bedrijfsmiddelen, rollend materieel en overige activa aangetroffen welke eveneens zijn gespecificeerd in een op verzoek van het bestuur in het kader van het pre-pack verzoek door Van Beusekom Taxateurs opgesteld taxatierapport.

##### 3.6 Verkoopopbrengst

verslag 1 In het kader van de sub 6.3 vermelde doorstart middels een met Stichting Travers gesloten activatransactie welke betrekking had op ca 2/3 deel van alle locaties alsmede op de inventaris van het hoofdkantoor heeft verkoop aan de doorstarter plaatsgevonden tegen een koopsom ad € 210.000,- vrij van BTW waarbij aan de roerende zaken van de overgenomen locaties een koopsom van € 100.000,- is toegekend en aan het immaterieel actief / de goodwill koopsommen ad € 60.000,- voor Kinderopvang, € 25.000,- voor Gastouderbureau en € 25.000,- voor Lunchplein. De opbrengst van de roerende zaken en het immaterieel actief zijn aan de desbetreffende boedels ten goede gekomen.

##### 3.7 Boedelbijdrage

verslag 1 Gegeven het feit dat de opbrengsten vrij boedelactief vormen zijn er geen boedelbijdrages overeengekomen.

##### 3.8 Bodemvoorrecht fiscus

verslag 1 Voor zover er sprake is van relevante fiscale vorderingen geldt het bodemvoorrecht van de fiscus op de opbrengst van dat deel van de roerende zaken dat als bodemzaken kan worden aangemerkt.

#### Werkzaamheden

verslag 1 Er hebben de gebruikelijke inventariserende en met verkoop verband houdende werkzaamheden plaatsgevonden.

verslag 2 *De betreffende werkzaamheden zijn gecontinueerd.*

### Vorraden/onderhanden werk

#### 3.9 Beschrijving

verslag 1 Vorraden en onderhandenwerken van enige betekenis zijn niet aangetroffen.

#### 3.10 Verkoopopbrengst

verslag 1 Niet van toepassing.

#### 3.11 Boedelbijdrage

verslag 1 Niet van toepassing.

#### Werkzaamheden

verslag 1 Er hebben de gebruikelijke inventariserende werkzaamheden plaatsgevonden.

### Andere activa

#### 3.12 Beschrijving

verslag 1 Stichting Speelwerk Kinderopvang is in het kader van het met derden ontwikkelde franchise concept houder van het merk Littels.

Stichting Speelwerk Kinderopvang is bovendien eigenaar van de gehele inventaris met levende have van de Speelhoeve te Scheerwolde.

Stichting Speelwerk Kinderopvang is voorts - op voorwaarde van lossing van de leasemaatschappij - eigenaar van een financial leaseobject bestaande uit een porta-cabin te Blokzijl.

Stichting De Speelwerk Groep is houder van de aandelen Speelwerk Holding B.V. die weer een meerderheidsbelang in Simbo Vakanties B.V. heeft.

#### 3.13 Verkoopopbrengst

verslag 1 Het merk is met toestemming van de rechter-commissaris verkocht aan de mede ontwikkelaar van het franchiseconcept voor een bedrag groot € 24.200 inclusief BTW.

De levende have van de Speelhoeve is met toestemming van de rechter-commissaris verkocht aan verschillende partijen voor een bedrag groot € 10.200,- inclusief BTW. De overige inventaris van de Speelhoeve is nog niet verkocht maar zal waarschijnlijk samen met het 20/100 deel van de Speelhoeve aan de mede eigenaar verkocht gaan worden. De opbrengst is thans nog niet bekend.

De porta-cabin is met toestemming van de rechter-commissaris verkocht voor een bedrag ad € 72.600,- inclusief BTW waarna na lossing van de leasemaatschappij een bedrag ad € 24.345,- exclusief BTW aan de boedel ten goede zal komen.

Omtrent de mogelijke opbrengst van de aandelen Speelwerk Holding B.V. c.q. Simbo Vakanties B.V. zijn nog geen mededelingen te doen.

De inventarissen, klantenbestanden etc. van de niet onder de met Stichting Travers gesloten activatransactie vallende locaties zijn nadien met toestemming van de rechter-commissaris door de curator voor per locatie verschillende bedragen aan verschillende lokale partijen verkocht die de desbetreffende locatie wensten voort te zetten waarbij de opbrengst ad totaal € 52.000,- (roerende zaken en goodwill) geheel aan de desbetreffende boedels ten goede is gekomen.

verslag 2 *De inventaris en bedrijfsmiddelen behorende bij De Speelhoeve (object 9) zijn inmiddels met toestemming van de rechter-commissaris verkocht voor een bedrag ad € 55.000,00 exclusief b.t.w. aan de (beoogde) nieuwe huurder van dat object. Ook deze verkoop leverde vrij boedelactief tot het bedrag van de gehele koopsom op.*

*De aandelen Simbo Vakanties B.V. zijn inmiddels gewaardeerd en nadat het faillissement van Speelwerk Holding B.V. op eigen aangifte is uitgesproken met toestemming van de rechter-commissaris verkocht voor een bedrag ad € 22.500,00 aan de medeaandeelhouders met kwijtschelding van de openstaande vordering van Stichting Speelwerk Groep op Simbo Vakanties B.V. De koopsom is op de betreffende boedelrekening bijgeschreven.*

#### Werkzaamheden

verslag 1 Er hebben tal van inventariserende en met verkoop verband houdende werkzaamheden plaatsgevonden.

verslag 2 *De betreffende werkzaamheden zijn gecontinueerd.*

## 4. Debiteuren

### 4.1. Omvang debiteuren

verslag 1 Er is sprake van een reeds voor faillissementsdatum bestaande debiteurenportefeuille (welke deels namelijk voor ca € 145.000,- bij een deurwaarderskantoor ter incasso in behandeling was gegeven) als ook van een na datum faillissement ontstane debiteurenportefeuille. Alle benodigde administratieve informatie staat aan de curator ter beschikking doch vanwege de aard en de omvang der portefeuilles en het feit dat er sprake was van zowel voor als na faillissement doorlopende betalingen door ouders is de curator thans nog doende de samenstelling van beide portefeuilles exact in kaart te brengen. In een volgend verslag zal hierop worden teruggekomen.

verslag 2 *Inmiddels is duidelijk dat de debiteurenstand(en) per faillissementsdatum als volgt zijn:*

<i>Stichting De Speelwerk Groep</i>	<i>nihil</i>
<i>Stichting Speelwerk Kinderopvang</i>	<i>€ 353.989,15</i>
<i>Stichting Lunchplein</i>	<i>€ 2.353,10</i>
<i>Stichting Speelwerk Gastouderbureau</i>	<i>€ 50.123,02</i>
<i>Stichting Speelpeuter</i>	<i>€ 7.781,66</i>

*De vorderingen die ter incasso in behandeling waren gegeven maken voor het overgrote deel onderdeel uit van de bovengenoemde bedragen. Recentelijk zijn de dossiers welke bij het deurwaarderkantoor in behandeling waren in het bezit gekomen van de curator. Deze dossiers behoeven nog nader onderzoek.*

#### 4.2 Opbrengst

verslag 1 Het is thans nog niet bekend wat de opbrengst zal zijn anders dan dat deze vrij boedelactief zal opleveren.

verslag 2 *De debiteurenopbrengst is tot op heden als volgt:*

<i>Stichting Speelwerk Kinderopvang</i>	<i>€ 85.423,54</i>
<i>Stichting Lunchplein</i>	<i>€ 1.348,90</i>
<i>Stichting Speelwerk Gastouderbureau</i>	<i>€ 5.304,65</i>
<i>Stichting Speelpeuter</i>	<i>€ 2.429,13</i>

*Met verschillende debiteuren zijn betalingsregelingen getroffen.*

#### 4.3 Boedelbijdrage

verslag 1 Niet van toepassing gelet op het feit dat de opbrengst vrij actief zal opleveren.

#### 4.4 Verantwoording

verslag 1 Uren besteed aan debiteurenincasso:

<b>Gefailleerde stichting</b>	<b>Aantal uren</b>
Stichting Speelwerk Groep	Niet van toepassing
Stichting Speelwerk Kinderopvang	7,30 uren
Stichting Speelwerk Gastouderbureau	0 uren
Stichting Speelpeuter	0,10 uren
Stichting Lunchplein	0,10 uren

verslag 2 Uren besteed aan debiteurenincasso:

<b>Gefailleerde stichting</b>	<b>Aantal uren</b>
Stichting Speelwerk Groep	Niet van toepassing
Stichting Speelwerk Kinderopvang	70,1 uren
Stichting Speelwerk Gastouderbureau	3,1 uren
Stichting Speelpeuter	5,2 uren
Stichting Lunchplein	4,2 uren

#### Opbrengst boedel/pandhouder

verslag 1-2 *Zie sub 4.2 en 4.3.*

## Werkzaamheden

verslag 1 Er hebben inventariserende en met debiteurenbeheer verbandhoudende werkzaamheden plaatsgevonden.

verslag 2 *De betreffende werkzaamheden zijn gecontinueerd.*

## 5. Bank/Zekerheden

### 5.1 Vordering van bank(en) per gefailleerde stichting

verslag 1 Stichting De Speelwerk Groep

De ABN Amro Bank N.V. heeft uit hoofde van aan de gefailleerde stichting verstrekte leningen per faillissementsdatum een bedrag te vorderen ad € 928.770,14 inclusief garantie, exclusief rente, kosten en eventuele funding-break schade. Dit bedrag is gesplitst in een rekening-courant krediet groot € 5.281,32, een bankrekening met een creditsaldo van € 4.309,18 en een viertal middellange leningen tezamen groot € 927.798,00.

De BNG/ Gemeente Westerveld heeft uit hoofde van een aan de gefailleerde stichting verstrekte lening een bedrag ad € 652.600,- te vorderen.

#### Stichting Speelwerk Kinderopvang

De ABN Amro Bank N.V. heeft diverse rekeningen ten name de gefailleerde stichting geadmineistreerd met credit- en debetsaldi in totaal per faillissementsdatum resulterende in een positief saldo ad € 285.590,41.

#### Stichting Speelwerk Gastouderbureau

De ABN Amro Bank N.V. heeft één rekening ten name de gefailleerde stichting geadmineistreerd waarop in totaal per faillissementsdatum een positief saldo stond ad € 85.833,17.

#### Stichting Speelpeuter

De ABN Amro Bank N.V. heeft diverse rekeningen ten name de gefailleerde stichting geadmineistreerd met credit- en debetsaldi in totaal per faillissementsdatum resulterende in een positief saldo ad € 149.574,14.

#### Stichting Lunchplein

De ABN Amro Bank N.V. heeft één rekening ten name de gefailleerde stichting geadmineistreerd waarop in totaal per faillissementsdatum een positief saldo stond ad € 50.276,85.

De afrekening met de ABN AMRO Bank N.V. ter zake van de door gefailleerden aangehouden rekeningen dient nog te geschieden en zal gelijktijdig plaatsvinden met de afrekening van de diverse onroerende zaak transacties.

## 5.2 Leasecontracten

verslag 1 De gefailleerde stichtingen hebben voor een aantal personen- en bedrijfsvoertuigen, aankleding interieur en copieërs leasecontracten afgesloten met diverse leasemaatschappijen en bedrijven. Het betreffen operational leaseovereenkomsten. Alle zaken zijn of geretourneerd aan de betreffende leasemaatschappij of de koper der activa heeft de leaseovereenkomst overgenomen en voortgezet.

Ten aanzien van een door Stichting Speelwerk Kinderopvang met BNP Paribas gesloten financial leasecontract ter zake van een blokunit te Blokzijl wordt verwezen naar het gestelde sub 3.12 en 3.13.

verslag 2 *De transactie inzake de blokunit te Blokzijl is afgerond en het de boedel toekomstig bedrag is op de boedelrekening bijgeschreven.*

## 5.3 Beschrijving zekerheden

verslag 1 Stichting De Speelwerk Groep

Tot zekerheid voor betaling van al hetgeen de stichting schuldig is aan de ABN AMRO Bank N.V. zijn de volgende zekerheden gesteld:

- Bankhypotheek van € 300.000,00 in hoofdsom, te vermeerderen met 40% voor rente en kosten, op de onroerende zaken te Oosterwolde, Broekhorsterweg 21;
- Bankhypotheek van € 650.000,00 in hoofdsom, te vermeerderen met 40% voor rente en kosten, op recht van erfpacht, thans geldig tot 1 oktober 2031, gevestigd op de onroerende zaken te Lemmer, Betelgeuze 5;
- Bankhypotheek van € 300.000,00 in hoofdsom, te vermeerderen met 40% voor rente en kosten, op de onroerende zaken te Nijeveen, Bibliotheek en op het recht van erfpacht, thans geldig tot 1 oktober 2031, gevestigd op de onroerende zaken te Oosterwolde, Boekhorsterweg 21, te Lemmer, Betelgeuze 5.

Tot zekerheid voor betaling van al hetgeen de stichting schuldig is aan de BNG/Gemeente Westerveld zijn de volgende zekerheden gesteld:

- Bankhypotheek van € 500.000,- in hoofdsom te vermeerderen met 60% voor rente en kosten op de onroerende zaak te Havelte, Schapendrift 22.

### Stichting Speelwerk Kinderopvang

Tot zekerheid voor betaling van al hetgeen de stichting schuldig is aan de ABN AMRO Bank N.V. zijn de volgende zekerheden gesteld:

- Bankhypotheek van € 363.024,00 in hoofdsom, te vermeerderen met 40% voor rente en kosten, op elk van de onroerende zaken te De Wijk, De Vos van Steenwijkstraat 2, te De Wijk, Julianaweg 28, één en ander nader omschreven in de hypotheekakte;
- Bankhypotheek van € 275.272,00 in hoofdsom, te vermeerderen met 40% voor rente en kosten, op elk van de onroerende zaken te De Wijk, De Vos van Steenwijkstraat 2, te De Wijk, Julianaweg 28, één en ander nader omschreven in de hypotheekakte;
- Bankhypotheek van € 1.400.000,00 in hoofdsom, te vermeerderen met 40% voor rente en kosten, op elk van de onroerende zaken te De Wijk, De Vos van Steenwijkstraat 2 en 4, te De Wijk, Julianaweg 28, Staphorst, JC van Andelweg 4 één en ander nader omschreven in de hypotheekakte;
- Verpanding van de bedrijfsinventaris;

- Achterstelling jegens ABN Amro Bank van de vordering van € 611.417,00 van de Stichting De Speelwerk Groep blijktens de rekening courant vordering op de balans van 31 december 2011.

#### Stichting Speelwerk Gastouderbureau

Er zijn geen zekerheden gesteld.

#### Stichting Speelpeuter

Er zijn geen zekerheden gesteld.

#### Stichting Lunchplein

Er zijn geen zekerheden gesteld.

### 5.4 Separatistenpositie

- verslag 1 De curator heeft de zekerheidsrechten van de ABN AMRO Bank N.V. en van de Gemeente Westerveld getoetst en vervolgens erkend. Met inachtneming van die rechten zijn/zullen de opbrengsten uit de verkoop van de verbonden activa ten goede gekomen/komen aan de ABN AMRO Bank N.V. respectievelijk de Gemeente Westerveld tot het bedrag van hun vorderingen of zoveel minder als de opbrengsten zullen bedragen.

### 5.5 Boedelbijdragen

- verslag 1 Met de gemeente Westerveld is een boedelbijdrage ad € 4.115,- overeengekomen. Met de ABN Amro Bank N.V. is in het kader van de activatransactie geen boedelbijdrage overeengekomen gelet op het middels de transacties te realiseren vrij actief.

### 5.6 Eigendomsvoorbehoud

- verslag 1 De curator heeft de bekende schuldeisers schriftelijk geïnformeerd over de faillissementen waarbij de schuldeisers die zaken geleverd hebben onder eigendomsvoorbehoud zijn uitgenodigd dit kenbaar te maken. Van die mogelijkheid hebben enkele schuldeisers gebruik gemaakt.

### 5.6 Reclamerechten

- verslag 1 De curator heeft geen berichten ontvangen die er op wijzen dat er sprake is van een beroep op reclamerechten.

### 5.7 Retentierechten

- verslag 1 De curator heeft geen berichten ontvangen die er op wijzen da er sprake is van een beroep op een recht van retentie.

### Werkzaamheden

- verslag 1 Er hebben de gebruikelijke inventariserende werkzaamheden plaatsgevonden en er is telefonisch en schriftelijk contact onderhouden met de betrokken partijen.

## 6. Doorstart/voortzetten

### Voortzetten

#### 6.1 Exploitatie/zekerheden

verslag 1 Vanwege het feit dat de door alle stichtingen in december 2013 uit te voeren werkzaamheden reeds in november gefactureerd en geïncasseerd waren en vanwege het feit dat het vanwege de opstelling van het UWV voor de curator niet mogelijk bleek het (voor een groot deel) over te nemen personeel bij de doorstarter te detacheren heeft er noodgedwongen een voortzetting van de werkzaamheden door de curator tot 1 januari 2014 plaatsgevonden dit om aldus de klanten te kunnen blijven bedienen en daarmee te behouden met het oog op het vergroten van de kansen van de doorstart per 1 januari 2014 door Stichting Travers en door overige lokale partijen. Met Stichting Travers zijn afspraken gemaakt over de verdeling van de kosten opbrengsten over de betreffende periode.

#### 6.2 Financiële verslaglegging

verslag 1 In een volgend verslag zal de curator meer specifiek kunnen rapporteren over de financiële resultaten van de voortzetting der activiteiten in deze periode.

verslag 2 *De curator is nog in overleg met de doorstartende partij over diverse verrekeningen over en weer betreffende de voortzettingsperiode. Ook is nog niet duidelijk hoe met de BTW over de exploitatie om dient te worden gegaan. Zodra over deze punten duidelijkheid en overeenstemming bestaat zal de curator tot de vaststelling van het definitieve resultaat kunnen komen en daarover kunnen rapporteren.*

### Werkzaamheden

verslag 1 Er zijn vanaf de dag van het uitspreken der faillissementen en nadien tal van met het vorenstaande verband houdende werkzaamheden uitgevoerd waarbij besprekingen met diverse partijen zijn gevoerd en ook anderszins contact is onderhouden met de diverse betrokkenen.

verslag 2 *De betreffende werkzaamheden zijn gecontinueerd en zijn in de verslagperiode met name gericht geweest op het in overleg met Travers komen tot consensus over een finale afrekening.*

### Doorstart

#### 6.3 Beschrijving

verslag 1 De curator heeft onmiddellijk na uitspraak van de faillissementen aan de rechter-commissaris toestemming verzocht de tijdens de pre-pack periode voorbereide doorstart te realiseren middels de met Stichting Travers te sluiten activatransactie waarvoor per omgaande toestemming is verleend. Middels deze transactie heeft de koper zoals hiervoor sub 3 reeds aangegeven de verplichting op zich genomen om 6 panden in eigendom over te nemen, om ca 2/3 van alle locaties inclusief inventaris over te nemen en voort te zetten en om per 1 januari 2014 130 tot 150 FTE van het totale personeelsbestand van ca 220 FTE in dienst te nemen tegen de geldende CAO voorwaarden. 3 Door de curator zou tot die datum het bedrijf worden voortgezet teneinde de koper in de gelegenheid te stellen zoveel mogelijk opdrachtgevers te behouden.



## 6.4 Verantwoording

verslag 1 De curator heeft zich ingespannen om een zo breed mogelijke doorstart tegen faire prijzen met behoud van zoveel mogelijk werkgelegenheid tegen de hoogst haalbare arbeidsvoorwaarden te verwezenlijken. Met de transactie met Stichting Travers is dit, ook in vergelijking met de overige ongunstiger biedingen, zonder meer gelukt.

De curator heeft voorts kans gezien naast de transactie met Stichting Travers met betrekking tot de ongeveer 20 resterende locaties middels separate transacties met lokale partijen in totaal nog ca 40 FTE bij een nieuwe werkgever onder te brengen.

Uiteindelijk is aldus een omvangrijk deel van de waarde en werkgelegenheid van de desbetreffende voorzieningen in stand gebleven hetgeen ook het oogmerk was bij het verzoek tot toepassing van de pre-pack.

## 6.5 Opbrengst

verslag 1 De totale opbrengst van de transactie met Stichting Travers bedroeg in eerste instantie € 1.457.000,- vrij van BTW als gespecificeerd sub 3 hetgeen door de overdracht van het pand te Havelte aan de Gemeente Westerveld in plaats van aan Stichting Travers alleen qua verdeling gewijzigd is.

De opbrengst van de doorstart transacties met lokale partijen bedraagt in totaal € 52.000,-.

## 6.6 Boedelbijdrage

verslag 1 Zie sub 3.4, 3.7 en 5.5.

### Werkzaamheden

verslag 1 Er hebben tal van met de voorbereiding en de afwikkeling van de verkoop verband houdende werkzaamheden plaatsgevonden en er dienen ook nog tal van afwikkelingswerkzaamheden plaatst te vinden.

verslag 2 *De (afwikkelings)werkzaamheden zijn gecontinueerd en zullen nog gecontinueerd moeten worden nu de gehele afrekening nog altijd niet geheel is voltooid (zie ook 6.2).*

## 7. Rechtmatigheid

### 7.1 Boekhoudplicht

verslag 1 Er is een ordentelijke administratie aangetroffen die aan de daaraan te stellen eisen lijkt te voldoen.

### 7.2 Depot jaarrekeningen

verslag 1 De opeenvolgende jaarrekeningen zijn tijdig gedeponeed.

### 7.3 Controleverklaring accountant

verslag 1 Verwezen wordt naar sub 1.7. De jaarrekening 2012 is niet vastgesteld en niet van een goedkeurende verklaring van de accountant voorzien.

#### 7.4 Stortingsverpl. Aandelen

verslag 1 Niet van toepassing.

#### 7.5 Onbehoorlijk bestuur

verslag 1 Dit punt zal onderdeel zijn van het gebruikelijke onderzoek door de curator hetwelk nog plaats zal vinden.

verslag 2 *Dit onderzoek is nog niet voltooid.*

#### 7.6 Paulianeus handelen

verslag 1 Er zijn vooralsnog geen aanwijzingen voor paulianeus handelen aangetroffen doch ook dit punt zal onderdeel zijn van het gebruikelijke onderzoek.

verslag 2 *Ook dit onderzoek is nog niet voltooid.*

#### Werkzaamheden

verslag 1 Er hebben de gebruikelijke inventariserende werkzaamheden plaatsgevonden waarbij schriftelijke en mondelinge contacten met diverse partijen zijn onderhouden.

verslag 2 *De werkzaamheden zijn gecontinueerd.*

### 8. Crediteuren

#### 8.1 Boedelvorderingen

verslag 1 De boedelvorderingen bestaan vooralsnog uit het salaris van de curator, de verschotten en de verzekering van de curator, de huur vanaf datum faillissementen alsmede de loonvorderingen van het UWV.

verslag 2 *Stichting De Speelwerk Groep:  
De verhuurder van het pand Noordeinde 31 te Meppel heeft een boedelvordering ad € 21.336,35 ingediend terzake van de huur over de maanden december 2013 en januari 2014.*

#### *Stichting Speelwerk Kinderopvang:*

*Diverse verhuurders hebben boedelvorderingen ingediend tot een totaalbedrag ad € 163.299,14 ter zake van de huur over diverse maanden. Het UWV heeft een boedelvordering ad € 1.190.979,43 ingediend.*

#### *Stichting Speelwerk Gastouderbureau:*

*Het UWV heeft een boedelvordering ad € 24.239,79 ingediend.*

#### *Stichting Speelpeuter:*

*Diverse verhuurders hebben boedelvorderingen ingediend tot een totaalbedrag ad € 3.863,09 terzake van de huur over diverse maanden. Het UWV heeft een boedelvordering ad € 124.925,10 ingediend.*

*Stichting Lunchplein:*

*Het UWV heeft een boedelvordering ad € 20.583,28 ingediend.*

8.2 Pref. vord. van de fiscus

verslag 1 De Belastingdienst heeft in de diverse faillissementen vorderingen ingediend. Hieronder wordt per faillissement de hoogte van de ingediende vordering van de Belastingdienst aangegeven.

<b>Gefailleerde stichting</b>	<b>Totaalbedrag</b>
Stichting Speelwerk Groep	€ --
Stichting Speelwerk Kinderopvang	€ 232.786,-
Stichting Speelwerk Gastouderbureau	€ 5.334,-
Stichting Speelpeuter	€ 13.474,-
Stichting Lunchplein	€ 2.336,-

verslag 2 *De Belastingdienst heeft in de diverse faillissementen vorderingen ingediend. Hieronder wordt per faillissement de hoogte van de ingediende vordering van de Belastingdienst aangegeven.*

<b>Gefailleerde stichting</b>	<b>Totaalbedrag</b>
<i>Stichting Speelwerk Groep</i>	<i>€ 1.138,-</i>
<i>Stichting Speelwerk Kinderopvang</i>	<i>€ 234.054,-</i>
<i>Stichting Speelwerk Gastouderbureau</i>	<i>€ 5.334,-</i>
<i>Stichting Speelpeuter</i>	<i>€ 13.474,-</i>
<i>Stichting Lunchplein</i>	<i>€ 2.397,-</i>

8.3 Pref. vord. van het UWV

verslag 1 Het UWV heeft tot dusverre in geen van de faillissementen vorderingen ingediend.

verslag 2 *Stichting Speelwerk Kinderopvang:*  
*Het UWV heeft een preferente vordering ad € 446.602,61 ingediend.*

*Stichting Speelwerk Gastouderbureau:*  
*Het UWV heeft een preferente vordering ad € 8.460,76 ingediend.*

*Stichting Speelpeuter:*  
*Het UWV heeft een preferente vordering ad € 45.842,46 ingediend.*

*Stichting Lunchplein:*  
*Het UWV heeft een preferente vordering ad € 12.415,33 ingediend.*

8.4 Andere pref. Crediteuren

verslag 1 Tot dusverre hebben zich in geen van de faillissementen andere preferente crediteuren gemeld.

verslag 2 *Stichting Speelwerk Kinderopvang:*  
*Diverse personeelsleden hebben vorderingen ingediend tot een totaalbedrag ad € 16.470,93 (bruto).*

## 8.5 Aantal concurrente crediteuren

verslag 1 Tot dusverre hebben nog niet alle concurrente crediteuren vorderingen ingediend in de diverse faillissementen. Hieronder wordt per faillissement aangegeven hoeveel concurrente crediteuren een vordering hebben ingediend en wat het totaalbedrag van de vorderingen is.

<b>Gefailleerde stichting</b>	<b>Aantal crediteuren</b>	<b>Totaalbedrag</b>
Stichting Speelwerk Groep	11	€ 32.305,84
Stichting Speelwerk Kinderopvang	53	€ 308.012,39
Stichting Speelwerk Gastouderbureau	2	€ 4.213,56
Stichting Speelpeuter	4	€ 384,23
Stichting Lunchplein	1	€ 2.525,62

De faillissementsmedewerkers van de curator zijn nog doende om alle crediteurenvorderingen die al wel zijn ingediend voorlopig te erkennen en te plaatsen. In een volgend verslag wordt ook hierop teruggekomen.

verslag 2 *Tot dusverre zijn de volgende concurrente vorderingen ingediend:*

<b>Gefailleerde stichting</b>	<b>Aantal crediteuren</b>	<b>Totaalbedrag</b>
Stichting Speelwerk Groep	12	€ 962.109,02
Stichting Speelwerk Kinderopvang	92	€ 627.030,32
Stichting Speelwerk Gastouderbureau	3	€ 5.029,87
Stichting Speelpeuter	29	€ 72.411,33
Stichting Lunchplein	11	€ 3.800,22

*De faillissementsmedewerkers van de curator zijn, gegeven de omvang van het faillissement, nog altijd doende om de crediteurenvorderingen welke zijn ingediend voorlopig te erkennen en te plaatsen.*

*In het faillissement van Speelwerk Holding B.V. hebben (afgezien van intercompanyschulden) nog geen (concurrente) crediteuren een vordering ingediend.*

## 8.6 Bedrag concurrente crediteuren

verslag 1-2 *Zie sub 8.5.*

## 8.7 Verwachte wijze van afwikkeling

verslag 1 Er is thans nog geen definitieve uitspraak te doen omtrent de verwachte wijze van afwikkeling van de faillissementen.

### Werkzaamheden

verslag 1 De curator heeft inventariserende werkzaamheden verricht en heeft correspondentie en (telefonische) besprekingen gevoerd met crediteuren en gefailleerde zelf.

## 9. Procedures

verslag 1 De curator is niet (meer) betrokken bij procedures namens of tegen de boedel. Wel heeft de gemeente Zuidwest Friesland als verhuurder de curator en de doorstarter gezamenlijk in kort geding gedagvaard tot onmiddellijke ontruiming en oplevering van de door Stichting Travers overgenomen locatie te Sneek waarvan de curator de huur had opgezegd tegen 4 maart 2014.

### 9.1 Naam wederpartij(en)

verslag 1 Gemeente Zuidwest Friesland.

### 9.2 Aard Procedure

verslag 1 Voorlopige voorziening bij de kantonrechter te Leeuwarden.

### 9.3 Stand Procedure

verslag 1 Op 28 januari 2014 heeft de zitting plaatsgevonden waarbij namens de curator verweer is gevoerd. Er is, hoewel zulks niet meer nodig was gegeven het feit dat voordien tussen Stichting Travers en een lokale partij met instemming van de gemeente overeenstemming was bereikt over overname van de betreffende locatie, toch vonnis gevraagd hetwelk op 11 februari 2014 is gewezen waarbij het gevorderde (op onjuiste en zonder meer appelabele gronden) is toegewezen hetgeen echter geen relevantie meer heeft gegeven de bereikte overeenstemming.

### Werkzaamheden

verslag 1 Er hebben de gebruikelijke met het voeren van verweer verbandhoudende werkzaamheden plaatsgevonden.

## 10. Overig

### 10.1 Termijn afwikkeling faillissement

verslag 1-2 *Over de termijn van afwikkeling van de faillissementen kan op dit moment nog geen uitspraak worden gedaan.*

### 10.2 Plan van aanpak

verslag 1 De curator heeft diverse dossiers aangelegd en zal daarin nog nadere werkzaamheden verrichten.

verslag 2 *De curator zal de betreffende werkzaamheden als bedoeld in de diverse hiervoor bedoelde punten continueren en daar waar mogelijk afronden.*

### 10.3 Indiening volgend verslag

verslag 1-2 *Het volgende verslag zal in december 2014 worden ingediend.*

Stichting De Speelwerk Groep c.s.  
F19/13/385

Assen, 2 september 2014

J.S. van Burg  
curator